朝鮮日報 朝刊 本紙朝夕刊十二面

社說

貸金損失補償制度實施에 對하야

一

中小商工業이란 平時에 있어서도 그 存立과 繁榮에 만흔 困難이 있어서 ……

二

……

三

……

四

……

信陽北方總攻擊開始
河南平野에 大進軍
安陸方面洋梓鎭도攻擊

【〇〇四日發同盟】信陽攻略兩方面의 大進擊狀況은 如左하다 ……

◇信陽方面

漢水西岸敵退路遮斷
襄東作戰飛躍的進展

【〇〇基地四日發同盟】我近畿、是松兩部隊의 ……

南陵에 入城하는 皇軍部隊

國共關係去益惡化
延安民衆大會席上에서
蔣介石의 內外政策猛攻擊

【重慶四日發同盟】……

黑龍江對岸에 蘇軍事施設工事

【黑河四日發同盟】……

諸威和平交涉開始?
英佛兩軍態度에 失望

【〇〇發】……

米、武器變革 루大統領言及

英佛軍續續退却

東南歐危機增大
英艦隊東地中海集結로

【伯林三日發同盟】……

諸司令官 悲壯한 聲明
英佛共同作戰軍戰線放棄로

隱密部隊猛擊

【〇〇四日發同盟】……

第三集團軍創設 和平建國軍

英佛伊軍集結說
土、希兩國衝動

諸威戰線敗退로
英內閣을彈劾

【倫敦三日發同盟】……

最後勝利를確保 英사이먼藏相演說

英主力艦被擊沈

【伯林四日發同盟】……

配給問題가焦點
四日의 地方長官會議

【東京電話同盟】……

長官會議質疑
內務省所管事項

精動運動에 參劃
內務省積極態度表示

警察部長會議日程 十三日부터三日間

慶祝使節 隨員等歸還

山西西南에 戰果擴大

香港法幣 記錄的安値

日伊合作의 航空會社出現

水澤公使를特派 코스타리가國에

營業品目 研磨材料 各種機械工具 高級製材木工機械 帶鋸類製材用品
細田商事合資會社 大阪市西區松島町二丁目 電話新町四五八一・四五八二番

瓦斯熔接器
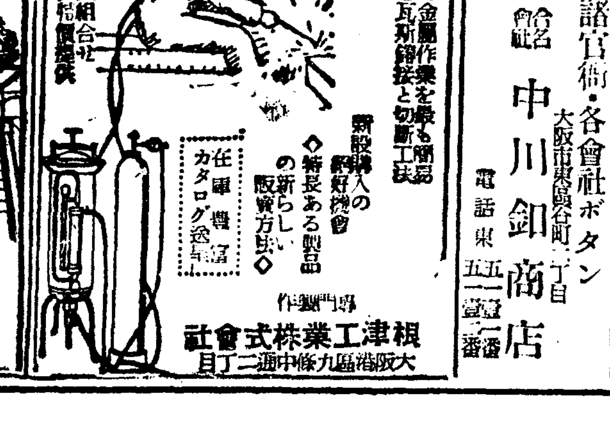

專門製作 根津工業株式會社 大阪市港區九條中通二丁目

御照會乞フ 學生釦・國服釦・諸官衙・各會社ボタン
金ボタン製造卸
合名會社 中川釦商店 大阪市東區谷町二丁目 電話東五一二三番

錢袋物現金問屋
株式會社 廣島屋本店 大阪市東區博勞町

聖戰下銃後報國は
力强いバンドのリズムから!
軍隊ラッパ、愛國ラッパ隊、ラッパ鼓隊
鼓笛隊・ドンバス・ラッパ隊
旋律鼓隊・其他樂器・器楽・
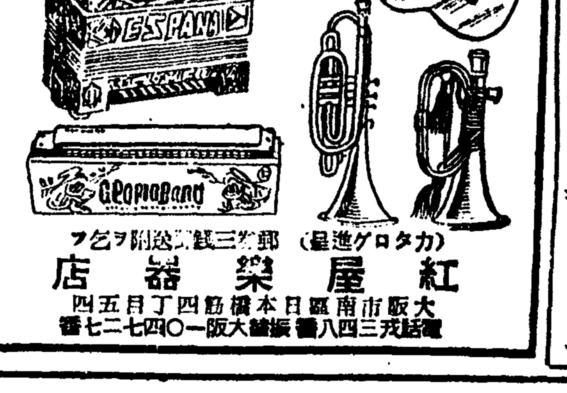

(カタログ進呈) 乞御一報三錢切手封入
紅屋樂器店 大阪市南區日本橋筋四丁目五番 振替大阪一〇七四二七番 電話戎三四八番

新興 からし "なんばん" 夢粉
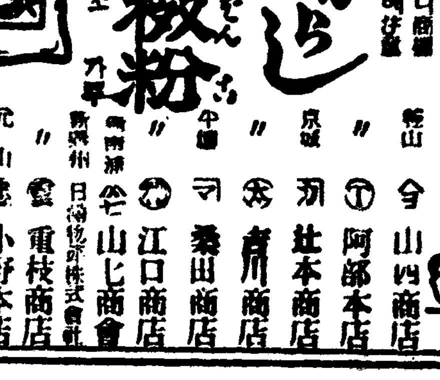
月美人印 カレー からし 製造本舖

國民保健의敵"花柳病" 朝鮮도豫防令實施

九月에法令公布하고診療所設置, 媒介者는處罰

各道에는豫防協會를設置

자칫하면 청소년들에 무서운 화류병을 일소하고저 총독부에서는 조선에 화류병예방령(花柳病豫防令)을 실시하고 선전기관으로도 화류병예방협회(花柳病豫防協會)를 설치하고저 준비중이다

매독, 임질, 연성하감(軟性下疳)등 화류병을 예방하여 국민의보건을 증진하고저 내지에서는 소화이년에 화류병예방법을 공포하여 동시행이 십일부터 전면적으로 실시하고 화류병잇는자로 매음한경우에는 삼개월징역, 화류병이 잇는줄알면서 매음을 중개한자는 육개월이하 징역또는 오백원이하벌금에 처하여 전염하는것을 막고이미 걸닌사람을 위하여서는지방단체에 국고보조를 주어진료소(診療所)를 만들게하여 예방과치료에만전을 기하고잇는데조선에서 실시할라는 예방령도내용은 이와가틀것이다 지금총독부 위생과에서 기안중인데 구체안에 공포할 예정이며 별동단체로화류병예방 협회를만들고 각도에 지부를두어 화류병이 얼마나무서운병이고 예방과 치료는어떠케하여야 된다는 선전을다방캐하기로 될터이다 현재 조선에 화류병자가 얼마나 잇는지는조사가 미비하여 알길이 업스나 소화십삼년중에 의사의 치료를 받는수만도 사만명에 달하는것으로보아 현재환자는 수십만에 달할터이고 해마다 상당히증가되는것만은 틀림업는 사실이므로 예방령은 하루바삐 실시할 필요가 잇는것은 물론이다

饅頭판돈獻金

【沙里院】사리원애국부인회에서는 애국일을 중심으로하여 폐물수집을 총동원하여 「리야까」를끌고다니면서 각동리부녀들의 애국열에 떠올라잇는 그자태를 목격하고 불같이 끌어오르는애국심을 억제키어려워서 「[illegible]」하고부르면서 [illegible] 돈이원을 내어놓은 [illegible]가잇섯다 그는 사리원읍본정교(本町橋)부근에서 만두소(수)를 파리서 그날그날의 생활을하는 서석오(徐錫五)인데 이번만아니라 사변이래로 벌써 수차에 국부인회를 통하여 적성으로헌금을하엿다는데 그아름다운애국정신에 애국부인회원의 감격은 물론 일반부민으로서 감탄을마지아니한다

皇紀二千六百年 記念音樂會
朴景鎬氏出演

황기이천륙백년을 마지하여 대곡파동본원사(大谷派東本願寺)에서는 오는이십일오후 조일회관(朝日會館)에서 황기이천륙백년기념음악회를 개최하는데 이날은특히 [illegible]의 어매되시는어이방대곡지자(御裏方大谷智子)께서 어내청이게실터인데 조선에서는박경호(朴景鎬)씨가 어마영의음악회에출연을 바든다

適時의好雨로 播種立種充足

【鎭南浦】진남포와부근일대는 금춘이래 비가마족하게오지 안허 작년가물에 불안가습이라 금년도 또다시흉년의징조가아닌가하여 매우우울한가운데싸혀잇던바 각종곡식의파종을 거의끗하고 입종을고대하고잇던 지난 일일밤부터 나리기시작한비가이 일오전까지 흡족하게나려 각곡식에싸는때마추어빨아하게되엇다 농가에전당하비도 금년엔사는풍년이 예상된다

小學校兒童들손으로 自給自足千萬圓

輸入品"피마자기름"의原料를栽培키로

【東京電話同盟】소학교생도들의 손으로 일천만원을 남기는 큰 계획이 실현을 보게되엇다 즉 공업용 또는 약용으로서 중요한 피마자기름(蓖麻子油)은 매년일천만원씩 외국으로부터 수입하여오는데 이것을 우리나라에서도 그재배가 되는것을 알게되엇스므로 이번 애국아동협회, 전국연맹소학교원회에서는관계각성(省)의 응원을어더 소학교생도들이 피마자기름의 원료인 피마자를 재배하여 자급자족을 도모하기로 되어저간대만(臺灣)총독부의 알선으로 종자배편을 어더가 전국각부현과 조선내 소학교에배부하기로되엇다 그리하여 전국소학교에서는 곳 교정과소학교생도들의 집빈터에 이를심어금년가을에 수확하면 협회에서사들이기로하여 어린 생도들의손으로 자그만치 일천만원을벌도록하자고 국책선에 큰역할을맛기로된것이다

노몬한事件 戰歿將兵의 鄕土代表招待

現地에派遣, 戰跡視察

현지 군당국에서는 지난번의 『노몬한』사건때에 전사한장병들의 출신지로부터 향토대표자들을 현지에 초대하여다가 동사건의 의의와 특히그때 전쟁의 실상을 소개하여 용감스럽게 싸운장병들의 위대한공적에대하여 경하하는마음을 두텁게할뿐더러 또한대소군비(對蘇軍備)를 충실히할필요가잇다는것을 밝히어 군부의의도하는 바를 철저할것과 군민일체에 도움이되도록하기로 되엇다 이항로대표는 명예스러운 전몰장병들의 유족과 재향군인회 지부대표자들가운데서 뽑히엇는데 구수(九州)에서 아홉명 중국(中國)에서여섯명 관동(關東)서한명 동북(東北)선두명 북해도(北海道)서네명 합하여 전부 이십이명이다 일행은 오는 십사일에 안동(安東)에모혀다가 그날밤으로 신경(新京)으로가서하로쉬고 다시 십륙일오후에 신경으로부터『하이랄』로가서 동지를중심으로서 약일주일동안 머물러잇스면서 체재부대를 방문하여『노몬한』사건에관한 강회와좌담회를열며 또한유품지점과전적(戰跡)을 견학한후 『하르빈』에 돌아와서 해산할 예정이다

갓난애에주는特權

商工省, 出生屆만하면純綿品을配給하기로決定

【東京電話同盟】그에덜이 그리워지는 면제품(綿製品)은 요즘에는 일반가정에서도 상점창고에서도 차차 줄어들고 배급로 적정하지못하게되엇스므로 상공성에서는 우선『가스리』(絣)사십구만이천이백십삼단『스·파』[illegible]『네루』칠만일천이백필 (『수·파』오필)제외이 솜오십만근 이백만 마(碼)[illegible] 이십구만팔천사백필『스·파』삼분의일 농산어촌용 [illegible]장에 대하여 유아입까지부터 전국에 배급을 시작하기로되엇다 이번의 배급방법은 각지방마다 전표를 발행하여 소학교교의 장 판권의 호적계 경찰서등에 출생계를 내는 동시에호적계로부터 어린애옷감 순부명『네루』각 한벌씩을 살수잇는 구매권을주기로되엇다 하여 전표를 교부하는 회기적 방법을 쓰게되엇는데 이더래로 가장 만히입는것은 어린애옷감 [illegible] 월일일 이후에 태어나는 어린애는 [illegible]

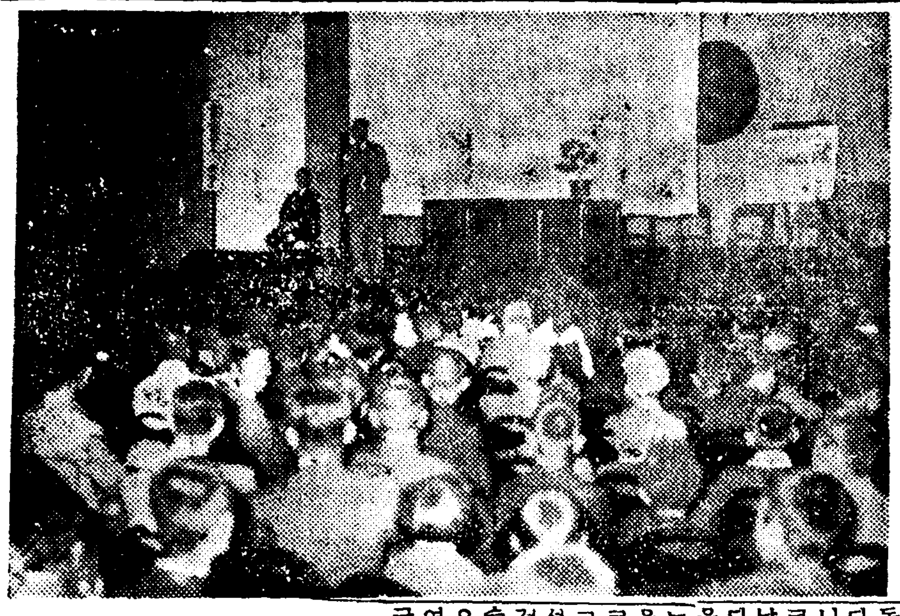

內外쌈의犧牲

거리에버림바지된그아둘은 孤兒院에收容되어울고잇소

서울사는 김준성(金俊成)(?)의 아버지 나오소― 전북 이리(裡里)고아원 원감 이남석(李南錫)씨는 고아원유지비를 엇고저 성화(聖畵)판매하느라고 각지를여행중 사일 경성에들렷는데 한편 또 석달전에 신태인(新泰仁)에서 데려온 경성태생의 전기김준성의 아버지를 차즈려고 애쓰고 잇는데 그어린애의 말에의하면 다음과 가튼 애화가 숨어잇다 김준성은 부내 어떤 학교가까운 기와집에서 목수일하는 아버지 김홍근(金弘根)(?)과 어머니 어린동생단네식구가 살고 잇섯는데 어떤날 아버지는 어머니와 싸움끗테 밥상을 뒤어끄셔이 준성의동생 얼굴에 다아 중상을 내인것이 원인이엇던지 어떤날 아버지는 준성과 동생을 데리고 기차를 타고가다가 신태인역에 이르자 어머니는 준성이를 차에서 내려노코 "저리로가거라!"한마디를 남긴채 기차를타고가버렷다고한다 기차안에서 어머니가 느껴울던것을 생각하면혼은 어머니는"무슨"생각을 한것인지 퍼울면서 기차를따랏스나 차에오르지못한채 염두에남게되엇다가 그곳주재소에 보호된것을 이남석씨가 이리고아원으로 데려간것인데 매일가치"어머니는 살앗슬까요? 아버지는 저를찾지 오?"하며 울므로 이를불상이여겨 서울에 묵는동안에 "김홍근"을 차즈려는것이다

全朝鮮队織競技會 忠南豫選會盛況

二十七組中三組入選

【忠南支社發】총독부주최의 전조선가마니짜기경기회에 출장시킬선수를 뽑기위한 충남예선경기대회는 이일오전열시부터 대전군구내에서 각군선수 이십칠조(組)오십사명의 참집으로개최되엇는데청교(靑橋)사업부장의 독려와주의등이잇섯고 다음으로 경기에드러가게되어 각각영예스러운 입선을 목표로 적기능률발회해서 오후세시까지 끗마칫다 이를 심사한결과 입선된『팀』은 다음과갓다

◀一等 論山(徐鳳鎬, 徐鳳錫)
◀二等 同 (宋龍九, 宋宗淳)
◀三等 扶餘(李丙瑀, 尹敬植)

白頭山山火

燒失林野九百餘町步

【咸南支社電話】사일오전아홉시 대도어가지고 궁궁립 사백삽십 선만화스회사로부터 함경남도도 정보 회사대부림으로전보를 소 처분되어 애들어로고에의하면일 실하엿다 인축에는 업스나 (甲山郡大甲山面?)부락으로부터 일오전중지 갑산군보천면이홍 아직 완전하지까지는아엇스므로 이일부터 지방민등 일천명이출동하여 경계하고잇다

一個月六萬圓 四月平壤의火災

【平南支社電話】박기지 아니한 서와같이 [illegible] 불이나서 이일오후여섯시까지동하여 [illegible]

口腔衛生講演會

중치(白樓)예방일을 기념하는 함성지회의사회(咸城醫師會)주최의 구강위생강연회(口腔衛生講演會)는 사일저녁 일곱시부터 본사강당에서열려 성황을이루엇는데 먼저 동회이사 박무영(朴茂榮)씨의 사회가잇슨후 조중호(趙重鎬)씨의『경양과 치아의파괴』 정보라(鄭寶羅)씨의 『치아의 병질에대하여』란 강연이잇서 만장청중에게 큰 감명을주엇다

뒤이어『뉴ー스』와 만화와영화『국경(國境)』을 상영하여 밤열시를넘어서야 산회하엿다(사진은 강연회)

一滴千金雨 殷栗에沛然

【殷栗】작년가을에는내인 인심은 아즉도가라안지아니하여 보리농사가나불가하여 날마다 비오기만기대할뿐이던바 지난일일오후 아홉시경부터 부슬부슬나리기시작한비는 한참동안에 별서이신미리상이나렷다 이제야 농가에서 찌푸렷정던 이마쌀이 펴지기"되어 비로서 봄비치

어쩔수업는"遲刻常習"

차라리"漫漫的"로信用을지키기로!

大陸連結列車따이야"스피드따운"決定

대륙과의 연락기관이 더욱 요망되는 작금 조선으로부터 북지에 이르는 철도열차는 석탄품질이 나빳으로 종래의『다이아』를 지키기힘들게되어 드디어 금년가을부터 불가불 대륙『루ー트』의『다이아』는 속력을주려 대륙기분의『마만디(漫漫的)』로 고치게되엇다

즉 대륙『루ー트』의『다이아』개정협의회는 지난삼월부터 사흘동안 조선『총독부』에서 철도성, 국철, 만철, 화북교통(華北交通)각관계기관자가 모여 여러가지로 협의한결과 동경을 기점으로하여 신경(新京) 북경(北京) 흥아(興亞)『다이아』를 사십오분내지 오십분『스피ー드·따운』(속력을 주리는것)하기로하여 요즉가튼여러발의메단을여시하자는데의견일치를보앗다 이『스피ー드·따운』은 그원인이 품질나쁜 석탄을 쓰기때문에 품질조흔 석탄을 쓰던때에 맨든『스피ー드』의『다이아』를 지킬수업게되어 할수업시『스피ー드·따운』의 최후수단을 쓰게된것인데 성선(省線)(내지선)을십오분내지 이십분그려 여유를주는것을 비롯하여 국철, 만철, 화북것도 각각『스피ー드따운』의시간을 배정하기로 되엇스나 성선의 십오분만은 그래도『스피ー드따운』을 당분간보류하고 최소한도로『스피ー드·따운』하도록하기로되엇다 그대신 국철에서는 판부연락선으로부터 연락밧는 종래의 대륙직통열차의시발(始發)시간을 각각 한시간쯤 단겨올려저『스피ー드·따운』을 보충하기로 내정된것이다

그리고한편 사일부터는 부산철도사무소에서 조철(朝鐵)과만철, 화북교통의 기술자가 모여 약한주일동안에 빼처 대륙직통열차의 출발연락의 실제상의기술회의를 열어 결정안을 맨들기로되엇고 경성―부산의 대륙『루ー트』의『다이아』개정의구체안은 [illegible]『하르빈』까지 연장하는안은 그뒤에 오든 실제문제로서 금주시일 일일부터 실시할 예정인데 이로써 우선『아까쓰끼』를 봉천까지 연장하는것과 『노조미』『히까리』에 따라서『부ー칼·다이아』편성도 시월일일부터동시에하게되엇다

華北記者團招待會

사일낮 입경한 화북(華北)의 대언에 발랄하게 약동하는조선을 의미보불은후 오후여섯시부터 중국인 기자단일행 이십일명은 부내각처에서 총아명월관에서 열린보도부장 경은 모두 사변하후와가 잡서잇하여 이리하여 동아신질서건설을위하여 협력할것을 굿게 언약하고 고 대만한회에가서 조선정의에임한 한층더 조선인식을 새롭게하엿다고 주배를 든후 흥미진진한 [illegible]으로 아홉시반을 지나서야 일행은 숙소인대가(大家)여관에돌아갓다

(사진은 초대만찬회광경)

咸興"合同運送"事件

十一名을强制收容

取調中에新事實綻露?

【咸南支社電話】함흥합동운수회사 경사원이 태선(李泰善)과 대지에 나타나고잇스며 버는아 도입지석방하엿던 한천연동 (송진도) 계속해나리는중이다 건은 그동안 연일 함흥경찰서국의 손으로 취조中 산전(山田)경사의 [illegible]川一雄)박장성(朴昌星)김상희(金 重鎬)등세명을 재구속하여 하로 가진행되고잇던바 오월일일에는 동안에 여섯명을추가하고 전후 무근(金)등어서잇는이 [illegible] 회사의 각자여영하기(?)(吳玉英?)김 태표(金)(?)김(?)의창(金昌?)등삼 심일명(전원삼십명)을 헌원소에수용하엿다 그리고 산전경사 씨를 수색하고 증일아천에는 사는 사일에도림도무소에가서 취조 건의 중심부에서 압하하고잇다고 하며 송본명(松本盛)씨와 복전안(福田安 雄)등의사장 복전안(福田安雄)씨와 부선 을계속하고잇다

淸州種牡牛檢査

【忠北支社發】청주군농국에서는 축산장려의목적을 기하기위하여 지난일일 오전아홉시부터 청주우시장에서 종우합격의검사를실시하엿다

一個月에六回式 傳票로써買米 龍岡郡邑內에서實施

【鎭池洞】용강군읍내에서 판공어서원의 석원든들은 무산계급에 잇서서 소매어찌에게 가서 사게된 쌀을사지못하여 매우 염려를하 다니 지난일이 엇다는 백미한말에 보 더니 지난달이십일일부터 경제리쌀 너도씨을가치팔게된바 금 경찰과 군농회에서는 백미소매 후로는 쌀배급도 원활하기때문 업자와 연락하여가지고 동면에 에 일반이 안심을한다는데 군내 서는 가초수에의하여 엄개월을 각면에도 아프로실시한다고 당 여서번에논아 전표를 나누어주 국자는말한다

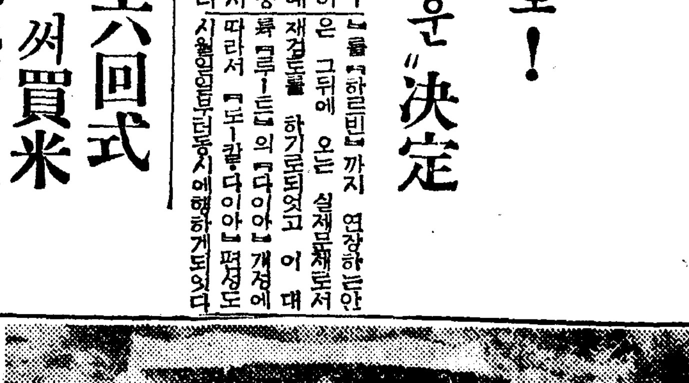

故方在亂氏 昨日永訣式

본사각사역으로 잇든 방재윤(方在胤)씨의 영결식은 사일오후 두시부터 의정부에서 조재이백여명의 참석으로 엄숙성대하게행하엿다 식은 혼장인최상옥(咸尙?)씨의 식사로 비롯하여 고인의 약력을 소개하고 조선일보부사장 이훈구(李勳求)씨와 일반대표정노식(鄭魯湜)씨 조광회(朝光會)대표 송병휘(宋秉暉)씨 서중회(序中會) 대표 이갑섭(李甲燮)씨 계초사산림부(啓礎社山林部)박이성(朴二星)씨로부터 각기조사(弔辭)를 드리고 전조선 각지친지로부터온조문과 조전(弔電)낭독이 여잇슨 낭독하엿다 그리고 일동이 고인의영전에 일본동안북도와 분향(焚香)을한뒤 오후세시에 식을마치엿다 그리고서 영구(靈柩)는 고인의 친가뒷산 묘지에 안장하엿다 (사진은 영결식장)

日曜講話

◇仁川松峴町敎會 午前十一時 金顯國 氏
◇三浦町敎會 午前十一時 金明性 氏
◇野外禮拜 午後八時 未定
◇仁川松峴町敎會 午前十一時 申新根 氏
◇山上寶訓 午後八時
◇榮華로운苦生 朴思恩 氏
◇仁川大和町敎會 午前十一時 林俊植 氏
◇山과들을보라 午後八時
◇貞洞第一禮拜堂 午前十一時 崔 錫 氏
◇創立一周年記念禮拜 鄭春洙 氏
◇참그리스도의그리스도人 午後八時
◇宣敎에對한우리의使命 明觀祚 氏
◇歷史町天道敎堂 午前十一時
◇修鍊의五階段(甲) 李敎化 氏
◇中央基督敎靑年會 午後二時三十分 金光宇 氏
◇ 未定

大黑山島에 捕鯨十九頭

【木浦】작년십이월부터 안부 대흑산도(大黑山島)에서 고래잡이 비롯하든 일본수산회사포경부(捕鯨部)에서는 지난 사월이십일일까지 이른바(漁獲)을 맛치엇다는데 이번 기간중요경한 두수는 장수경(長鬚鯨)열아홉마리엿다한다

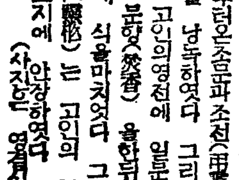

딱 총 폭리봄 세멘트장사 삼십원 어이에 벌금이 오십원 ○ 요다음홍정매맷친 이십원 거저남긴것이가 지금부터 머리속에서 오락가락하 렷다 ○ 자동차대신에 마차가어떨소 할 차비를 차린다니 ○ 평대신 닭이라는데 먹때가리 는엇서도 맨잔소

自轉車選手權 豫想記 ②

張日弘

◇千米

하기는 [illegible]것이다 二千米 五千米 [illegible] 日本 [illegible] 甲子園大會의 [illegible] 의 [illegible] 의 勢員는 寸分의 [illegible] 니 마는 [illegible] 難하지만은 四月初 東京大會 에 參加하엿든 劉君은 有 利한 條件에 잇슬지라 金君 의 劉君에 對한 作戰如何가 大會의 自信잇는것이다 三番가 갓치 金군―스를 力走한다면 實田의 保持한 一分二十四秒五 의 更新도 充分할 것이다

◇五千米

[illegible] 實力잇는 選手를 볼수가 업스나 昨年甲子園全國府縣對抗 派遣選手에서 張君은 劉君 에게 同記錄을 樹立하고 [illegible] 判定으로 敗北한 [illegible] 니만큼 [illegible] 一戰이 期待된다

◇一萬米

[illegible] 宋 [illegible] 以外에는 上位 爭奪을 [illegible] 選手는 업

◇五百米

[illegible] 十餘年을 [illegible] 出場하는 [illegible] 必定일것이나 [illegible] 朴 [illegible] 의 覇者 [illegible] 最近의 [illegible] 勝算의 [illegible] 唯一의 [illegible] 昨年 [illegible] 日本第二位 [illegible] 三回 [illegible] 의 出現할 機會 가잇슬지도 모를것이다 何如間 記錄은 [illegible] 持하고잇는 四十一秒를 更新

中等蹴球大會 普成、松都各勝

普成學[illegible] 第十三回 全朝鮮中等學校蹴球大會는 四日 午後一時부터 [illegible]에서 擧行되엇는데 夕刊以後의 戰績은 다음과갓다

◀英彰對松都戰 東都○○이 [illegible]
松都 3 (3:0 0:0) 0 英彰
◀普成對商實戰
普成 1 (1:0 0:0) 0 商實

遞信軍先勝 對殖銀野球戰에

京城實業野球聯盟主催의 今年度春季實業野球戰은 四日京城運動場에서 開幕되엇다 入場式이 [illegible]

京電對府廳戰延期

京電對府廳의 第一回戰은 [illegible] 까지몰어가게되어 延期케되엇다

非公認大會 出場者處罰

日本自轉車 [illegible] 行細則第二 [illegible] 規定 [illegible] 違反하고 [illegible] 選手로서 [illegible] 下記의者에 對하여 今後一個年間 公認競技 [illegible] 停止를命하는同時에 本聯盟의 指令條項에 違反하 는境遇도잇다고하면 永久히除

殖	0	0	0	0	0	2	0	0	0	0	0	0
遞	0	0	0	0	2	0	0	0	0	0	0	0

3A―2

帝立一回戰延期

【東京電話同盟】이어서帝立一回戰은 三時四十分 帝大先攻으로開始되엇는데 三回에이르러 降雨가甚하여 게임은一時中止하엿스나 結局게임을 進行하기不可能케되어 午後四時 노·게임이되엇다

慶應軍이先勝

【東京電話同盟】東京六大學野球 四日慶應對法政 立敎 [illegible] 一回戰은 午後零時五十五分부터 法政先攻으로 開始되어 結局五A對三으로 慶應이 先勝하엿다

法	0	0	2	0	0	1	0	0	0	
慶	2	3	0	0	0	0	0	0	A	

5A―3

米國拳鬪協會發表 米國拳鬪順位

【紐育發同盟】米國拳鬪協會에서는 昨年十二月以來 改正을 加하지안엇든 米國選手權保持者 [illegible] 名簿를 發表하엿다 그러데가장 興味잇는것은 重量級에서는 依然히 王者이스 第一挑戰者도서하고 [illegible] 第二位도 나순(?)이 매디이級의 아ー치볼드와 라이트級의 [illegible] 스는 第一挑戰者와의 게임을 行하지안흔 까닭으로 同協會에서는 『六個月間 選手權게임을 行하지 안흐면 以上 選手權을剝奪한다』라는意의 聲明을 [illegible] 認定된 選手는 다음과갓다(括弧內는 選手權保持者)

▲重量級(루이스)1 고디ー 2 가렌트 3 바수타ー 4 루ー노바ー로머 1 파 6 막스·베어
▲라이트·헤비ー(빌리·콘)1 렉스·네빗지 2 베터나 3 텡 하ー배 1 4 막카·보이 5 마이나 1 6 락카ー
▲미들級(알·호스트)1 갈샤ー오 1 빌린 3 살 4 부라운 5 사비러 노 6 빌레ー
▲웰터ー級(알·스트랭)1 밋스·알론 2 코코아 3 월리암 4 지보 5 몬타넷트 6 넷트
▲라이트級(안바ー스)1 더ー 2 젠킨스 3 본 4 레도 5 월손 6 카스틸도
▲페더級(아ー치볼드)1 스크리조 2 펠린 차베 4 제프라 5 월스 6 라이트
▲빤탐級(페ー스)1 루ー살리카 2 올리벨라 3 켄 4 킹 5 뷸락디 1 6 K O 몰가지
▲플라이級(리틀·닷드)1 알비나 치 2 반죠 3 호스타 4 파다든스 5 렌 6 올티츠

全朝鮮男女自轉車競技大會

記(一)
大會名 全朝鮮男女自轉車競技大會 期日 昭和十五年四月二十七八兩日 場所 京城運動場 出場者 玄昌玉 金鎭文 金永俊 宋萬柱 文在植 尹炳文 崔 [illegible] 朴海[illegible] 黃[illegible]

記(二)
大會名 全朝鮮男女自轉車競技大會 期日 昭和十五年四月二十八九兩日 場所 公州山城公園 出場者 [illegible]

日本自轉車競技聯盟 [illegible] 年間紹對로 如何한競技大會에도 出場치안코 [illegible] 할것

▲自轉車=朝鮮自轉車競技聯盟主催 東亞大會朝鮮豫選會兼第二回全朝鮮自轉車選手權大會(十時) 京城運動場 觀覽料一般三十錢
▲蹴球=全朝鮮中等學校蹴球大會(第二日) 普成對松都戰(十時)普專球場
▲籠球=中等籠球리ー그戰 京城對徽新戰(二時十分)普專對龍中戰(三時)安國町徽文小學코ー트
▲仁川對中東戰(十一時四十分)普成對漢商戰(十二時二十分)仁川對善隣戰(二時五十分)京城師範코ー트
▲野球=實業野球리ー그戰 京電對府廳戰(一時) 遞信對殖銀戰 京城運動場

▲五月五日(日曜) 陰三月廿八日 ▲干支 戊申 ▲日出 午前五時卅四分 ▲日南中 午後十二時卅分 ▲日入 午後七時廿六分 ▲晝間 十三時五十二分 ▲月出 午後五時廿分 ▲滿潮 午前三時五十五分, 午後四時十分

東亞大會朝鮮豫選會兼 第一回全朝鮮自轉車選手權大會

今日午前十時開幕 於 京城運動場

主催 朝鮮自轉車競技聯盟 後援 朝鮮日報社

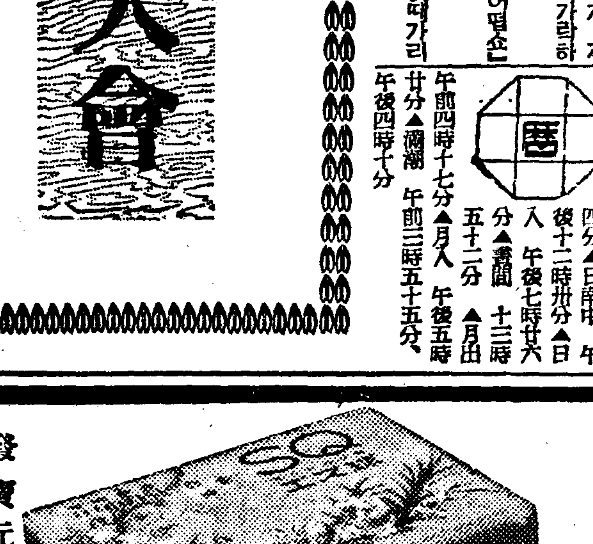

發賣元 東京 吉松仁平商店

朝鮮總代理店 株式會社 新井藥房 京城府南大門通二丁目 振替 京城 一一大番

北鮮代理店 淸津府浦項洞新興商 淸津新井藥房

【약가】 十五日分…一圓六十錢 卅二日分…三圓二十錢 五十日分…四圓八十錢 全道藥店에잇음

無代進呈 신문명을記入하시고 송료로三錢切手를同封하여 京城新井藥房에 통지하시면 조선문으로쓴위생지식서류「新女性讀本」을진정함

★「대하」가심하고 약쥐가나시는분 월경불순하신분 월경통 국부가쓰리고아푸며 오줌이자조시는분 아해를못배시는분 살결이거칠고잔주름이만흔분 변두통과현기증등에 특효함

귀여운보배아드님 따님을 못나시는분이나 또는늘머리가무겁고 기분이좃지못하며 국부에불쾌한감을늣기시는분들은 몸에 호르몬이 缺乏되어 그와같은병이생기게되는것이오니 그러한분께서는 조곰도주저마시고 製法專賣特許 女性호르몬配合劑「에스球」로치료하시면 他劑에서는 보지못할효과를 엇을수잇는 자랑치료제인만큼 더욱 상용되는바입니다

製法專賣特許·女性호르몬配合劑

부인병에 이약을

에스球

中部版

亂暴한仲介人非難
牛賣渡人에手數料强要코暴行
當局의嚴重取締要望

【蘇萊】우시장중개인의 폭행으로 농민을 불안케하는일이 만타 이를테면 농민이 끌고온소를 강청하는 시장관리이다 매하는동 흥은 정당매매도 매라는 명칭으로 매도인에게 무리하게 매매수수료를 일개중개인으로서 강청한 피상한 사건이 지난일일 소래 가축시장에 발생하엿다 상세한내용을 조사하면 지난일일 오후두시쯤 부천군 소래면 계수리에서 농업하는 김윤팔(金允八)은 자기가 사양하는 농우일두를 팔고저 끌고와 우시장중개인 김모의 소개로 대금 상해원에 매각하고 매매수수료를 요구하엿스나 거부함을 칭하 매매하고도 끌러다니다가 가격과 시탈서를 강청하므로 가격금과 시탈서를 주엇다한다 그현장에서 자칭 시장관국이라는 우모는 동시장중개인으로 판명되자 이에 김모는 소래주재소에 이 사정을 호소하엿다는데 원칙은 축우매매가격금은 매수인이 지불하는것이라한다 농민들의 폐해가 만흘뿐외라 마음놋코 장에단일수업다하여 비난이자자하다고한다

蘇萊安柄熙君 志願兵에合格

【蘇萊】소래에서도 육군지원병에 지원하엿든바 지난일에 경기도에서 시험을 치른결과 안병희(安柄熙)군이 합격되어 명예의입영자가 되엿다는데 동군의 가정에서도 크게 기뻐한다고한다

關東蹴球大會
本報江陵支局主催로

【江陵】스포-츠의 천고에 가난 설치에서는 아직 축구대회를 개최치못하엿든바 본보강릉지국에서는 이번 관동축구대회를 개최하기로 되엿다한다

城津邑種痘實施

【城津】지나간 이름달에 무서운 두마(痘魔)의 엄습을하고 여러날전부터 자못 파엿다 ...

經濟座談會開催

【麟蹄】지난 일일오후두시부터 인제경찰서연무장에서 유지들 백여명이 참석하여 경제좌담회를 개최하엿다한다

塵合泰山格으로 一萬餘圓을貯蓄
元山婦人蓄米會實績

【元山】전시하 일반의저축열은 점점 팽배되고잇는터인데 이시국에 순응하고잇는 원산가정부인들의 원산부인축미회(元山婦人蓄米會)에서는 그동안 하루에 쌀한수저씩 저축하여 지금까지 일만여원의 저축을 하엿다한다

森信會社의 前社長勇退

面과水組서 苗板하도록周旋

【蘇萊】한발이 심하여 소래에서는 농가에서 모자리를 하지못하고 곤란중인바 면과수조에서는 모자리를 하도록 주선하엿다한다

六十老强盜行脚
赤田里에四次나出沒
畢竟은所管警察官에게被逮

【春川】평강군 유진면적전리(赤田里)라는 조그마한 마을에 네차례나 출몰하던 육십노인 강도가 필경 관할경찰관에게 체포되엿다한다

간장단술로暴利
雄基署犯人을嚴調中

【雄基】웅기에 간장과 단술을 팔아 폭리를 취한 범인을 웅기서에서 엄중취조중이라한다

嫗父母의虐待로 男便殺害未遂

【春川】남편이 미련하여 시부모의 학대까지 밧는중에 남편을 살해하려다 미수에 그첫다한다

蘇萊始興橫行든 自轉車窃盜逮捕

【蘇萊】지난이십일오전소래경찰관주재소 순사에게 자전거절도가 체포되엇다 범인은 다년간 자전거를 절취하여왓다한다

江華健康週間
郡,警,面이一體

【江華】사변제사년에 당한오늘 국민의 건강을 증진케하여 우수한인적자원의 충실을 기하고저 지난일부터 건강주간을 실시하엿다

旺場小學新築落成

【旺場】왕장소학교는 지난 사월이십일부터 교사신축공사중이던바 이번 준공하여 낙성식을 거행하엿다

七大重要議案提出
北鮮商議聯合總會
六七兩日元山서開催

【元山】북선상공회의소연합회에서는 오는 육칠양일간 원산상공회의소에서 제일회총회를 열기로되엿다 이에제출될 요망사항은 다음과 갓다

一、北鮮各地에 農業倉庫增設의件 (咸興商工會議所提出)
一、北鮮中部에 漁業振興을圖하기爲하여 城津에 一大漁港修築方要望의件 (城津商工會議所提出)
一、北鮮各港의 背後地連絡道路의 輸送强化를圖하기爲하여 急速一大改良實施方要望의件 (羅津商工會議所提出)
一、輸出組合制度 速히强化의件
一、物價의調整과 配給合理化措置에 重點을 두도록 要望의件

內地서雜穀移入
食糧問題를解決
漢電華川工事場에서

【春川】한강수전 화천(華川)공사장에는 금년부터 본격적공사에 들어갓는데 매일 수천명이나 노동하는 공사장에는 식량문제가 곤란하여 회사측에서는 내지로부터 잡곡을 이입하여 식량문제를 해결하엿다한다

躍進의交柯市民
電話架設을陳情

【三陟】삼척군 근덕면 교가(交柯)리는 장래 교통이 발전하여 가는데 전화가 업서 매우 불편하므로 전화가설을 진정하엿다한다

바쓰와自轉車衝突

【永登浦】삼일오후한시반경 부천에서 영등포방면으로 가든 뻐쓰와 자전거가 충돌하엿다

楊州署武道場
落成式盛大擧行

【楊州】기보-양주서무도장낙성식은 이일오후 동도장에서 성대히 거행하고 계속하여 낙성기념무도대회를 개최하엿는데 인근 포천, 연천, 파주, 서대문 각서에서 선수를 파견하여 긴장리에 무도대회를 마추고 이어서 야연을 베프럿다 당일의 성적은 다음과 갓다

▲劍道 一等 西大門署 二等 廣州署 三等 抱州署

▲柔道 一等 楊州署 二等 西大門署 三等 ... 四等 楊州署

兒孩二名이燒死
廣州司倉里서石油桶에불부터

【新院】광주군서부면상사창리(廣州郡西部面上司倉里)에서 지난삼일오후 불이나서 석유통에 붓터 아해 두명이 소사하엿다한다

蘇萊에慈雨

【蘇萊】소래에는오래동안한발이계속되어 모자리조차 못하고 곤란하던중 지난일오후에 비가내려 일반농가에서는 기뻐하고잇다

永登浦
腸窒扶斯豫防注射

【永登浦】부내영등포경찰서에서는 장질부사예방주사를 실시한다는데 일할은 다음과 갓다

町名	場所	日時
永登浦町	京畿出張所 永登浦署	第一回 五月二十日 第二回 五月二十七日
永登浦町	永登浦幼稚園 南京城劇場	第一回 五月廿一日 第二回 五月廿八日
堂山町	堂山町事務所	第一回 五月二十二日

江原北部에甘雨
今年田穀은大豊豫想

【平康】지난삼일부터 강원도북부일대에는 단비가 내려 농가에서는 기뻐하며 금년 전곡은 대풍을 예상한다한다

林道開設工事는順調
就勞狀況도良好
古江忠北道山林課長談

【忠北支社】충북도당국에서는 도내각지의 임도공사를 시작하엿는데 고강(古江)산림과장은 다음과갓치 말하엿다

麟蹄車輛檢查施行

【麟蹄】인제군에서는 소화십사년도 각차량검사를 다음과갓치 시행하기로 결정하고 일반에게 통고하엿다

左記
五月六日 北面一圓 北面事務所前
五月七日 麟蹄面一圓 邑內車部前
五月八日 南面一圓 南面事務所前
五月九日 瑞和面一圓
五月二十日 內面一圓

清州邑蔬菜市場
蔬菜組合서直營토록
郡當局에서基本查查進行

【忠北支社】청주읍내의 소채시장문제는 청주군당국에서 기본조사를 진행하여 소채조합으로 하여금 직영토록할 방침이라한다

地方人事

▲陳部雄氏(江華金融組合理事)今般滿洲方面旅行 新任人事次來本社江華支局來訪
▲鄭龍吉氏 金浦郡農會技手 新任人事次本社金浦支局來訪
▲東保治氏 前金浦署巡査部長 今般京畿道警察部로榮轉人事次同上
▲李鎬紀氏 前陽谷金融組合理事 今般江華金融組合으로 榮轉人事次本社江華支局來訪
▲崔鶴鎭氏 前東一銀行安城支配人 代理 群山支店榮轉人事次本社安城支局來訪
▲李相玉氏 京畿道産業技手 安
▲林漢瓊氏(京畿道會議員)來江 中本社江華支局來訪
▲方山甲祿氏(喬桐面長)新任人事次同上
▲李鎬紀氏(江華金融組合理事)新任人事次同上
▲沈冥燮氏(道産業技手)江華郡着任人事次同上

可恐할天然痘
元山府內에再襲來

【元山】남북조선천지에 병마가 엄습하여 원산부내에도 천연두가 발생하여 당국에서는 방역에 노력하고잇다

腸窒扶斯
豫防注射施行
鍾路署管內日割

麟蹄名産梨花滿開

【麟蹄】인제읍내에는고래로부터 이름난 배(梨)가잇서 매년그생산액이 이만여원에 달하는데 금년도에도 꼿이잘피여 예측하고잇스며 그아름다운향기는 일반사람들로하여금 도취하게하고잇다

社告

全北支社
位置 全州府錦町
支社長 金昌熙
昭和十五年五月一日
右新任
支社長 金景宅
右解任

謹告

記者 宋某鳳
右新任 插橋支局
記者 李相文
集金員 文某
右新任 菜山浦支局
記者 李內
右新任 安州支局

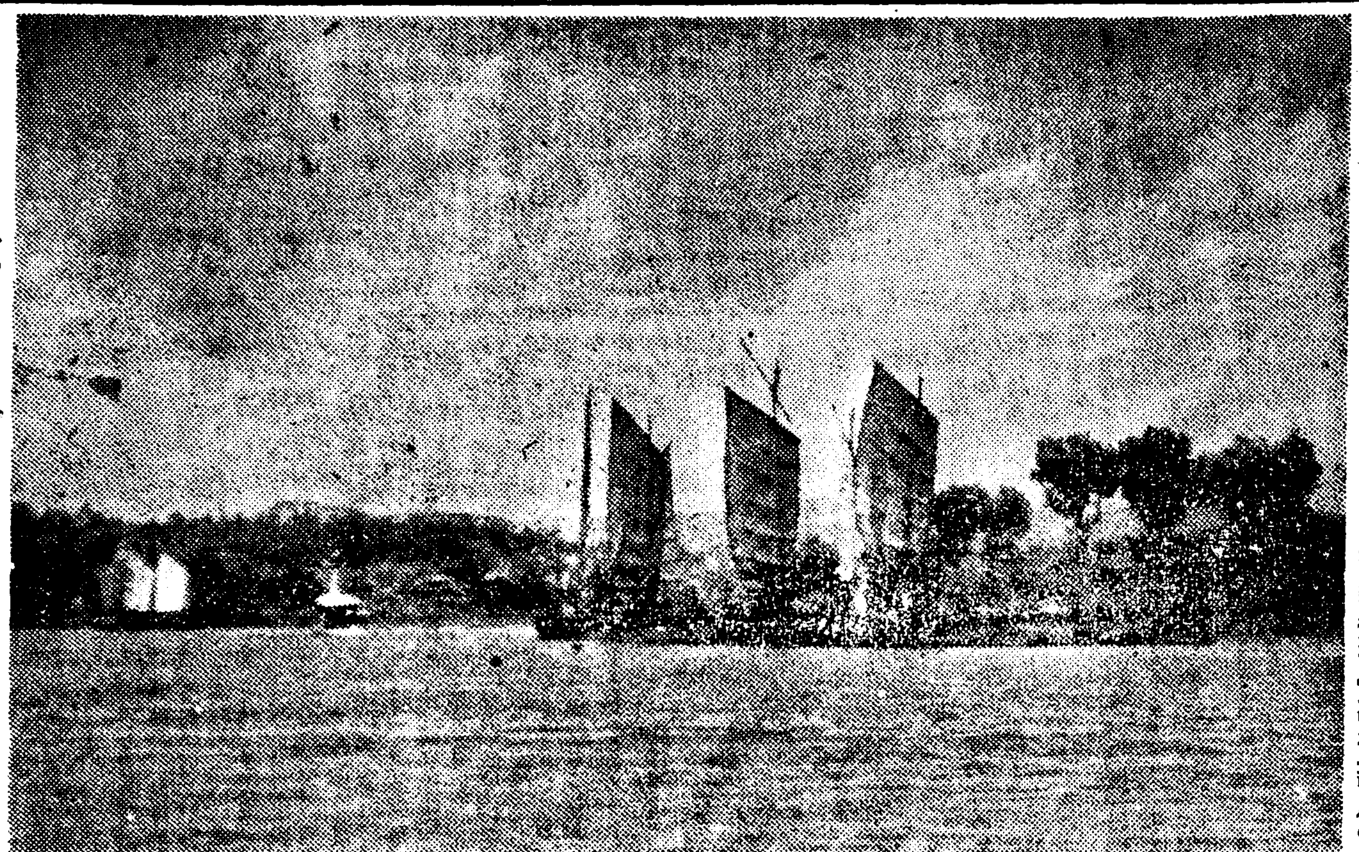

遠浦歸帆 錦江

芳春三月은 服藥의最好機

虛弱이過度하면百藥이無効!

一、身外無物이오니 百補丸을 쓰시요
二、健康은 萬事亨通의根源이오니 百補丸을쓰시요
三、東西洋藥을 勿論하고百補丸以上 더조흔補藥이업스니 百補丸을쓰시요
四、無病長壽와享樂을爲하야 百補丸을쓰시요
五、効力最上 賣行最上 世界强壯劑로確實한證據잇는百補丸을쓰시요

몸이弱하면 事業도失敗

六、事業成功을爲하야百補丸을 쓰시요

百補丸의効力은世界一

百補丸은服藥家全部가證明하는世界第一의補藥입니다

食慾倍加 陽氣倍加 活動倍加

百補丸 婦人百補丸

藥價 百補丸一劑 拾圓・婦人百補丸一劑 七圓・少年百補丸一劑 五圓

無料進呈 三劑以上共同注文하시면 周旋人에게 一劑無料進呈

三賢大補丸

陽氣專門藥

百補丸原料中에서 陽氣材料만을倍加하야 製造한것입니다.
◎特別히 陽氣가不足하신분은 「三신大보丸」을쓰시요
◎効力은 참더할것업습니다만 은材料가 極貴하야 多數製造가困難함으로 至今까지 廣告도크게 못한것입니다

特價一劑 貳拾圓 半劑拾圓

자랑하는百補丸의効力

一、氣血이俱虛하여 貧血이되고 形容이창백하고全身이衰弱한분
二、性慾이쇠고 手足과下초가冷하고 肢節이痠痛으로고생하는분
三、口味가업고 消化不良과체증으로고생하는분
四、肺가弱하여 元氣와 活氣가업고 허리가아프고 四肢가疲困한분
五、神經이 衰弱하여 머리가 무겁고 精神이흐리고 記憶力이不足한분
六、以上의病勢는 早老의徵狀이요 長壽할 韶光이오니 一日速히 百補丸을服用하여 씩씩한靑春이되시요
七、筋骨이 튼튼하여지고 氣血이旺盛하여지고 혈이생기고 順精力이될것입니다
八、消化不良체증 속병가튼것은 어느때업서젓는지 알지도못하게업서집니다
九、눈이밝아지고 精神이조와지고 皮膚가 윤택하여지고血色이조와집니다
十、全身 五臟六腑를 다잘補하며 참말完全히 陽氣를補하여 精血이增加되고 陽氣가大旺됩니다
十一、過飲過色 ホルモン不足으로因한 腦及性神經衰弱人에게 더욱速効한니다
十二、長久連服하면 精力絶倫하여 一生을無病健康한몸으로 不老長壽할수잇슴니다
十三、年久咳嗽와 오래된痲疾도消滅됩니다

平和堂株式會社內 百補丸株式會社
京城堅志町五一・電光三三〇・六二三・六三三番・振替京城二六五五番

長篇小說

青春茂盛【45】

李泰俊 作 鄭玄雄 畵

三角의 길 (一)

「서거실랑 퇴하러 들어와서요?」

원선생은 서랍 자리에 앉었다. 그리고 일어를 추기면서 어조를 부드럽게 고친다.

「인제 당헌 일이니 어떠케된거나 압시다」

「당헌 일루 단념허심 어떠케된건 않어 될허세요?」

「무슨 변명을 헐라는건 아뇨 학교는 오늘루 사직원을 써부치겟소. 내가 나만 변명키위해서렌 득수를 불러댓단 리 잇소? 난 득수의 명예를 애끼거요」

「명예!」

「그 주청도남자의 짓으로만 난 생각 할수밖게 업섯소. 그 남자의 존재를 여러선생 아페서 꺼내는건 득을 위해너머 잔인하게 생각됏던거요」

「그래 득수자신이 변명해줄길이 잇길 바랏거요 그랫는데 을 변명은커녕 나를 오히려 그르가너혓소 지금 생각헙 그트

「뭐 대답 못하세요? 그리구 학교에 변명헐게 업시 오득수 사표를 내신다구? 후! 천득수의 명예를 위해 변명을 아루 사표를 내시다구? 그런 새빨간 거짓말이 어디 세요? 은심이면 편집 북 뭐 「저때문에 학교를 고마두신다! 솔직히 말슴드리며 먼저 기회한다 저때문에 그만지 용단을 하신다는것…」 어쩌구 그건 다 뭐가요? 은심이변허구 정은이 나 학교 고만두기루 해노쿤 사표를 내놋는데 왜 천득수의 명예를 위허다구 미명으루 내세는다 말야요? 천득순 그러타나 이용되는 그러케 천한 존재기요?」

「……」

「나때문에 사표라! 내 진정이라두 그럼 학교에가 변명해 드릴게 언제던지 선생님 「득수?」 못허구 계시겟세요?」

「그러케 우물쭈물허게 업세요 학교를 고만두는걸 득수 때

서란것도 득수의 소행이 아닌가까지 의심이 생기는거요」

「……」

「그게 여태껏 내허겠는 득수를 위해 선의를 가젓은 사람에게 대헌 의리요?」

「난 의리 몰라요. 선생님은 그러케 의릴 아세서 날 농락허시는군요?」

「농락?」

원선생은 저옥 놀란다.

「농락 아니구 뭐야요? 나대루 내오면대루 내버려 두지 아쿠 왜 끄러내시는거야요? 마이떠어에서 날 끄러 내게 누구야요?」

「득수? 내가 악의로 득수를 끄러냇소? 내가 득술 마이떠어에서 마이떠어만 못한곳으로 인도햇소?」

「학교 아나 스도윈이란무 맘이 괴로운덴 지옥이야요 봐라 난 고온심이허구 이러케 재밋게 지냇다 너따윈 나헌테 동정이나 밧는거지 어쩌자구 감히 사랑을 바라니? 그게 다 농락이 아니구 뭐야요? 돈 써가며 남 농락허실거 뭐야요? 돈 써가며 남 가슴 속에 못을 박을게 뭐야요? 악의가 아니라구요 선의로 헌건 모두 무책임헌건가요? 지금두 왜 날 쇠기시는거야요?」

「쇠기다니?」

「뭐 변명하기 위해가 아니라구요? 뭐 학교엔가요? 은심이헌테두 변명하기 위해서가 아니야요? 안야요그래?」

문이라고한건 아니오 내사서 이 그투서내용을 변명하지아 은것만 득수 면엘 생각헌때 문이라고 안 그랫소? 그리구 득수말이 작구 후선을 일으키는데 첫째 은심과 나와의 판계를 꺼내는건 부당헌 간섭이요」

「어째 부당헌가요?」

「득수와 나와 사이와 은심과 나와 사이는 전연 성질이다른거요」

「어떠케 다른가요?」

「설명해줘야만 알겟소?」

「설명 못허구 우물쭈물허실거 뭐야요?」

「은심과 나는사랑하는새요 득수와 나는그냥우의요」

「그건선생님 혼자생각이섯죠나 그러치안어요」

「………」

원선생은 잔잔히 득수를바라본다 득수는조끔도무감여시 자약한억굴이다.

「은심이가 선생님을 사랑하듯 칠득수를 사랑헌거야요. 그걸 감각하지 못하셧다면 선생님은변신아니면 위선자세요 오애든 연애든 나두은심과 똑가튼 아니 은심이가 나와똑가튼 감정을 선생님헌테 품으니까 내가 간섭허는거야요. 간섭만 안야요. 방해만아니야요. 끗까지싸워 이기구말 각오야요. 나와은심의 쌈마안야요. 나가튼 불행한여선대 은심이가튼 행복된여성의 쌈이야요. 쌈에는 불행헌사람들이 강헌줄 모르세요?」

▼…영업에는 뿔은 선전 파랑고가 절대필요하다. 그것은우선 영업을 번창하게하기 위함이요 다음으로는 그러케 함으로서 그들의 영리를 증진시키자는데 근본 목적이 잇을것이다.

▼…그러나 요즘 서울의 거리를 조금만 걸으면 머리기 아프고 눈알이 저절로 찌프러지는것이 잇다 그것은 즉「레코-드」상회의 선전용으로 내걸고잇는「마이크」이다.

▼…그것도 갓나온 신보(新譜)를 손님에게「써-비스」하자 좋은 조성해서 울려주고 지저이를 나좋나좋 드는것이 아니라 어디까지나 내일수잇는데까지 큰소리를 내어서 손님을 일부러 잡아일으키는거리와 영업자는 유랑 도회의 미풍이란 수신부터 배

流行歌의 騷音化
「레코-드」商會의 逆宣傳

을 필요가 잇지안흘까.

▼…「레코-드」상회에서 가장 우수한성능을 구비한 이가튼 확성기를 통하여새록새록의 유행가가 곳소리판을 러나오기 때문에 이 소리를 들으려고 오고가던 사

니다.

▼…전차가 지나가고 자동차마차 자전거등이 연락부쉬하여 그러지안허도 머리가 아픈「에스팔트」에서 게다가 도이가튼 가장 악질의 소음과 잡성을 방송하니 이 얼마나 남처한 광경이랴.

▼…얼러 좋은 말고라도 가키운 본처거리만 나서더라도 행하여「레코-드」상회에는 제가감 조용하지 청성을 가지고잇다. 그래서「레코-드」를 자못 조용한 가운데 팔고살수잇게되엇다.

▼…길바닥에다 마이크를 내걸고 씨구려를 부르는것은 종로의 풍경으로서도추할뿐아니라「레코-드」장사로서도 실로생각할 문제가 아닐까.

× × ×

(雙Q生)

유니버-살映畵 「바리에테」의 處女
七日부터若劇에서封切

(梗) (槪)

▽▼…이야기는「파리-」의 대「써-커스」단의 최초흥행부터 시작된다 다음 장소로 순회공연을 떠나려고「써-커스」단의 남녀들은 오늘도 밤의 흥행이끗나자 부즈런이 짐을 차고잇다.

▽▼…그런데 이곳「써-커스」단의 혀제중의 하나이녀로「버-드」의 형이 별안간 어디로갓는지 보이지안는다. 파연 그가 어디로갓는지 아는사람은 하나도업섯다 그러자 발견된것은 그의 써노코 간 편지엿다.

▽▼…그편지에는「로버-트」의 형「로마-쓰」는 아우의 연인과 탈주하엿다는 사실이 써잇섯다 그러나 그들은 곳 내 행복될수는업섯다. 이튿날 아침 신문에는 그들이탄 열차가 번복되엇다는 소식을 전하게된다.

▽▼…이리하여 형과 아우는 다시 만나게된다. 몃해후 그들의 아메는 또다시「써-커리야」란 어여쁜「써-커스」의 아가씨가 나타난다 이 새로운 여자가 나타나므로서 또다시 형과 아우 사이에는 이상한 사상의 대립이 생기고 마음과 마음에 보이지안는 장벽을 가르막게된다.

▽▼…마침내 형은 아우에게자기의 사랑을 양보하게 된다 그러나 그때는 형「로마-스」는 벌써 살인죄를쓰게된다. 여기서부터 그들의생활은 풍냥을 만나서 어려운 항해를 시작하게되나 결국「해피·엔드」를 끗을 막게 된다는「아메리카」식「멜로·드라마」다 (사진은 同映畵의 一場面 主演女優「안네리·제우린」孃)

演劇映畵

若劇의「新妻鏡」
★…하루더延期

방금 시내 약초동의극장(若草劇場)에서 상연중인 여성 동보(東寶)부터 인끼를 끌고잇는 영화「신처경(新妻鏡)」은 일반「팬」의 요망에 의해서 하루 더 연기하게되엇스므로 오늘에 유료시사회를 하려던「돌에피는잡초」는 부득이 오는 일로 미루게되엇다한다

戰爭으로인해 歐洲「마네킹」饑饉

구주전쟁이 게시된 이래 영국에서도 남자직업 전선에에 자의동원이 날로 늘어간다는 것은 놀아는사실이나 그중에서도 제일비상시적인 여자의 직업이라 할만한「마네킹」과「모델」이 단연 감소 되어버린것이다 즉「머-쓰·마네킹」도「마도마-젤·모델」도 전쟁이 폭발되면서자기의 직업의비상시성을인식하고 조금이라도 전시하의조국을 위해서도움이 되는 직장으로 전향을 햇다 한다. 어떤사람은 농촌으로 어떤사람은 부인단체에 또어떤사람은 특지간호부로 전향햇다는것이다 그런데 요즘에 와서는 전쟁도차츰파가치 흥분속에만잇지안코 폐조화해지니까 의상점에서도 그전과가치 부활하고보니 제일난처한것은 얼굴이 이쁜것으로만은 도저히일류의「마네킹」이 될수업다 어떤의미에서나 한숙련된「마네킹」이 아니면안된다. 그런데 어떤 일류 의상점에서는 이봄에 의상 전람회를 열는데 아직까지는 열두명의「마네킹」을 썻섯는데 이번에는 부족해서 네명만 쓰게 되엇다한다. 「마네킹」숫개소로 벌써세집이나 폐점을 하고 지금까지 남은「마네킹」양은 신수위하듯한다는데 전쟁도 의외인곳에 영향을끼치는 모양이다.

演劇「金玉均」大盛況

지난밤 상연부터 서서 동양극장(東洋劇場)의 아랑(阿娘)에 서안쪽이나 한곳 특가치 상연하게된 김옥균(金玉均)전은 동극단의 각본파 연기가 각각 특증이잇고 특색이 잇는 마치 연일 초만원을 이루엇고 저지어니 호평을바더다. 극단「아랑」의 원작은 극작가로서 이미 이름이 잇는 송영(宋影)씨와 임선규(林仙圭)씨의 합작이어하지 벌써 원작으로부터 인끼를 끌엇고 더구나 황철(黃澈) 서일성(徐一星) 양백명(梁白明)등 제씨의 강렬적인 연기「스텐」으로서 각씨의 인끼를 몰엇다 그리고 일방 동극의 청춘좌(靑春座)는 신예작가 김건(金健)씨의 역작이라지 역시 호평이엇섯고 한일송(韓一松) 지경순(池京順)등「스타-」의 열연으로 호화의 무대를 꾸미어다 (사진은「金玉均」상연중의「阿娘」의무대(上)와「靑春座」의 무대(下))

野談

賣心救夫

崔汝成 ⑤

유씨는 이럼 말을 처음 증인여자에게 들을때와는크게 다랏다.

그것은 이번 말에는 그 의미가 그 남편의 병을고쳐 볼수가 잇다는데 잇슴이다.

그래 그는 그저 차차 생각을 해보겟다고만 대답을 하엿다.

그우 유씨는 그점에 대하여 어떠케 해야 올흘것을 생각하기에 바뻣다.

어느날 저녁이엿다. 유씨가 그 남편의 다리를 주무르고 잇드니 그 남편이 별안간 기침이 복바처서 이불을박차고 몸을 뒤처더니 한손으로 가슴을 움키고 머리는 방아를 찌으며 입에서는 거픔이 끌른다. 유씨가 얼른 일어나 타구를 집어서 그 남편 입에다 대이면서 아이구 기침이 또 어러케 나서서 어떠케 하시나 하면서 한손으로 등을 문지르며 애를 부덕부덕 쓰고잇다.

의백이 타구에다 가래를 뱃고 간신히 기침을 끄친뒤에 목가치 붉던 얼굴이 다시 해쑥해지며 기운이 한청더 쇠진하여서 그는 고만 귀찮어시 자리에 가 쓰러지면서 그의두눈은 힘없이 스르르 감겨버렷다.

그리고 목파가슴은 흥시도 벌떡거리고 씨씨하는 숨결은 자못 노파다.

올곳한 얼굴로 이 모양을 물그럼히 보고 안저 유씨는 별안간 무슨 생각이 들엇는지 얼른 일어나 흐려진 이불을 들어서 그 남편을 더퍼준 뒤에 그의 조용한 밝김을 안집을 향하고 떠어 노한다.

얼마후이다.

의백의 변상은 상노이슴 집에서 마즈편으로 열아든 결한 초가집 안방으로 옮기게 되엇고 이부자리와모든 설비가 일신하게 새로워다.

그리고 의백의 머리마테는 조그마한 백항아리속에 삽합수인듯한맑은물이 두어잔쯤 담겨잇다. 유씨가 항아리에 남은 삽합수인듯한 술을 마저 따리서 그남편에게 권하여서먹게하엿다. 의백이 그것을 먹기전에는 정신이 어쩐것고 음식을먹은속 체하고 밤을새워 기침을 하엿다. 그리튼 병세가 그것을 먹은뒤로부터는 수족에 온기가 몰르고 기침이 도수가 뜨며 유식이 잘내리엇다.

이와가튼 감세로 차루하루 지내여서 한달이 지내고보니 병세가 덜린듯이뭇 안해 유씨야말로 과연 얼마나 즐거웟슬가 고생롭뒤고 춤이라도 추고 시퍼슬것이다. 과연 그는 그러케 즐거워하엿다.

그런데 이 어젠 들어섯드냐 고 할만치 나허서 뒤깐을 일도 잘못하던 사람이 멀리 들바게 산보들하게되엇다.

이때를 맛게된 의백의자친은 말할것도 업거니와그

그러나 유씨는 그러케즐겨하는 반면에 그와 갓튼 고통이 자라고잇섯다.

이것은 다른것이 아니다.

요전 의백이가 기침이복받치던날 유씨는 그 남편의 병이 약매해도 회춘키가 어렵겟다고 생각이 들어서 그는 최후의 결심을 하고 안으로 들어가 주인여자를 보고 허경의 청하는 돈을 허락을 한뒤에는 돈을 갓다가 집을 사고 삼합수를 사다먹고 병이 나케 된것이다.

그러나 유씨가 돈을 가저올때 그 남편의 병이 돌리기만하면 허경의 뜻을좆겟다고 승낙을 하엿섯다.

그런 까닭에 유씨는 그 남편의 병이 돌려진것하는만 업시 즐거울거니와 오직 그 다음의 할일을 생각하면눈이 캄캄하엿다.

그러나 이런는심파 모든일은 오직 유씨한사람만알고 의백은 유씨가 처음부터모든일을 숙여온까닭에 그런 기맥긴 내용이 잇는것을까마케 몰으고잇섯다.

그사이 허경이 한테서두 번이나 재촉이 잇섯다. 유씨는 할수업시 처음 허경에게 허락을 할때 결심한 뜻을 이행하기로 결정을하고 그날밤에 그 남편이잠든틈을 타서 미리부터 예비햇던 유서두장을 꺼내서 한장은 남편이 자고잇는요 미리다너코 또 한장은 손에다 들고 이마에다 손을 얹고 조용이 자고잇는 그 남편의 얼굴을 물끄럼이보고서서

「아이고 나는가요. 내가이곳을 한번 떠나면 엇천만년이 될지라도 다시는 돌아오지못할것으로 나는갑니다. 부모나 동기가업고 타향객지에 외롭고 속들같당 신봉을 아직도 병석에다 저두고 물아가는 나에마음이 어떠하겟읍니까 그러나 나는 이길을 아니밟고는 될수가 업읍니다. 나는 박명하여서 이런길을 밟거니와 당신께서는 나를 생각지 마르시고 아모조록

그 다지는 눈물은 왼나즐 뒤덮이 뒤섞겨 치밀어서 쏘는 고만 원통한 마음과 슬픈생각에 여기까지 말을 하더니 터지를 쿡쿡 거리고

그는 얼른 손을 들어서 입을 막으며 떨어지지안는 발길을 억지로 옮려가지고 방문을 고이게 열고 나와다 시 대문밧그로 나가서 한걸음에 두세번씩 집을 돌아다보면서 다라나 산을 집을 당도하니 그는 손에 들엇던 유서를 그집 대문에다 얼른 디려드리고 뒤산 솔바를 마라 보고 살가지 올라가서 소나무 가지에다 그의 잔약한 목을 매엇다.

의백이가 그날은 전날보다 한칭더 생기가 나서 운동도 좀 파히하엿더니 몸이 몹시 고단하여서 저녁을 넘고 자리우에가 누은것이 잠이들어서 내처 잣섯다 밝은뒤에야 일어나본즉 그 안해가 업서서 처음엔 상노이집을 갓나하고 심상하다가 일어나 자리를 개는데 자리미테가 난데업는 편지한장이 잇서서 이상이 생각을하며 얼른 뜯고보니 자기 안해가 한편지요 사연은 처음으로부터 모든 내일을 일일이쓰고 끄테다 자기처지는 죽을수밧게업서서 죽으니 자기를 생각지말고 몸을 건강케 한뒤에 허경의 돈을 가프라고 하엿다.

……(계속)……

라디오 JODK

歌謠一曲 （五月五日午後八時）

高福壽

伴奏 京城放送管絃樂團

一、寶月의 大同江 （朴英鎬詩 孫牧人曲）

살진버들 한들한들 휘늘어진 능나도 맥서는 날더가고 꿈길만 아루아루 우스며 만난곳도 여기로구나 울면서 헤진곳도 여기로구나

六、沙漠의 恨 （金陵人詩 孫牧人曲）

자고나도 사막길 꿈속에도사막길 사막은 영원의길 고달픈 나그네길 라닥등에 몸을실고 사막을걸어가면 황혼의 지평선에 석양도애달하라

（外五曲）

五日(日)

▲午前六時(東) 라디오體操 ▲同七時 宮城遙拜 ▲同九時三〇分 紀元二千六百年記念京畿健康祈願祭實況(國語) ─朝鮮神宮으로부터中繼─ ▲同一一時五〇分 氣象通報 ▲正午(東) 時報 오늘의메뉴-실것 ▲午後零時五分 기타-三重奏 一、支那의밤 二、君空 三、[illegible] 四、旅情 五、[illegible] 기타-獨奏 鄭春影 金鶴英 金白鉉 ▲同零時三〇分 뉴-스 ▲同一時 名曲鑑賞(레코-드) ◇絃樂協奏曲旦短調作品一〇四 드보-르작作曲 解說 朴時浩 ▲同一時 第一回全鮮自轉車選手權大會實況─京城運動場으로부터中繼─ ▲同三時 咸興春季競馬實況(國語)(咸興)『抽籤古馬特別戰走』─咸興西興町咸興競馬場으로부터中繼─ ▲同四時 뉴-스 ▲同四時 라디오日曜學校 一、레코-드音樂 二、이야기「어린이여러분께바라는것」 鄭寅燮 ▲同六時 뉴-스 ▲同六時三五分 產業뉴-스 ▲同六時三五分 講演 兒童愛護週間(二)「姙娠婦와乳幼兒의保健」 醫學博士 申雄浩 ▲同七時 뉴-스 天氣豫報 ▲同七時三〇分 京畿歌謠 一、사발가 二、번롱가 三、猪陽 四、아리랑 四、靑春歌 五、오돌독 六、漢江水打鈴 金慶姬 白雪 鄭海是 細筒池 ▲同八時 歌謠曲 一、寶月의大同江 外他曲 ▲同八時三五分 南道歌謠 一、報念 二、六字백이 三、興打鈴 四、개고리打鈴 朴秋月 金錦花 ▲同九時 라디오드라마『波一聲』 李貞玉 申佐顯 ▲同九時 라디오連續 水仙花 二、花春 三、메돌의행복 ▲同九時三〇分 뉴-스解說 李孝石 ▲同九時四〇分(東) 時報 뉴-스 氣象通報 라디오메모 明日曆 ▲同一〇時 地方으로보내는뉴-스 ▲同一〇時一〇分 레코-드音樂

六日(月)

▲午前六時(東) 라디오體操 ▲同七時 宮城遙拜 ▲同一〇時三〇分 氣象通報 料理製法 日用品時勢 ▲正午(東)時報 오늘의메뉴-실것 ▲午後零時五分 輕音樂(레코-드) ▲同零時三〇分 뉴-스 ▲同一時 家庭時間 ▲同一時一五分 家庭時間 ▲同二時 咸興春季競馬實況(國語)(咸興) ▲同四時 뉴-스 ▲同六時 職業紹介 ▲同六時 童話 ▲同六時三〇分 어린이新聞 ▲同六時三五分 講演 兒童愛護週間(三) ▲同七時 뉴-스 天氣豫報 ▲同七時三〇分 講演 ▲同八時 新作이야기 ▲同八時 라디오드라마 ▲同八時三〇分 時調 ▲同八時四〇分 [illegible] ▲同九時 野談 李承煥 ▲同九時五分 唱劇調 ▲同九時三〇分 뉴-스解說 ▲同九時四〇分(東) 時報 뉴-스 氣象通報 라디오메모 明日曆 ▲同一〇時 地方으로보내는뉴-스 ▲同一〇時一〇分 레코-드音樂

七日(火)

▲午前六時(東) 라디오體操 ▲同七時 宮城遙拜 ▲同一〇時三〇分 氣象通報 家庭메모 日用品時勢 ▲正午(東)時報 오늘의메뉴-실것 ▲午後零時五分 獨唱(레코-드)

第一放送 第二放送

千葉二段雪辱戰

白「丙의一○」先

北中風雲이更起

觀戰記 權 秉 都

昨報에 言及한 것과 如히 黑一三一로 乃至 子의一八等 黑이 丑의 入에 封圍를 못한 反映으로 白은 [illegible] 陣에 처 나왓다. 白은 午後分에 어찌할수업슬까. 白은 黑의 [illegible] 하여 北中部 丙의 一〇에 先着하니 이는

[illegible]

【10】 白「二段」千葉茂・黑 [illegible]史雄 (四月十八日)

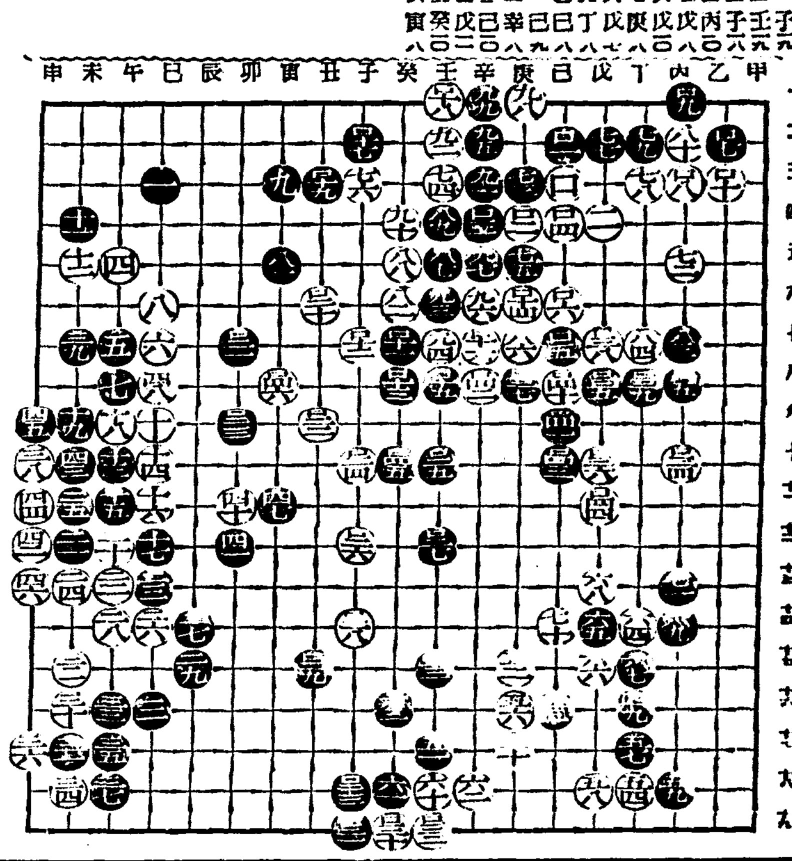

明治座

4月30日…5月5日上映時間表

授業料 10·00

[illegible] 11·24 3·03 6·50

マジノ要塞とフランス國防 12·50 4·30 8·16

授業料 1·39 5·12 9·00

次週 信子 ゼンダ＝城の虜

若劇

4月20日よりの上映時間表

ニュース 文化映畵 12·05 3·30 6·55

エノケンの ざんぎり金太 12·25 3·50 7·15

ニュース 10·30 1·50 5·15 8·40

新妻鏡 10·40 2·00 5·20 8·50

京城寶塚劇場

黄金座改め 一日ヨリ七日マデ

ニュース 12·00 3·25 7·00

櫻井潔とその樂團 12·45 4·10 7·45

宮本武藏 10·00 1·25 4·50 8·05

早朝割引

京劇

一日ヨリ七日マデ上映番組ト時間

新興東京春の巨作 家庭の秘密

愛染河内山

劇團高協

巡回日程 五月三日 〃四日 永登浦劇場

柳致眞作 春香傳 五幕八場

朴英鎬作 燈臺暑 三幕四場

李泰俊作 어머니 一幕

大陸劇場

5月5日—10日上映時間表 (但シ日曜日ハ10時開演)

授業料 11·00

ニュース 12·28 3·31 6·50

愛染椿 12·41 3·44 7·05

授業料 2·06 5·04 8·25

桃花劇場

五月五日—七日 每日晝夜二回 大衆料金 二十錢均一

朝鮮映畵株式會社 無情 監督 朴基采 主演 韓銀珍 金一海 崔雲峰 金信哉 玄舜英

AOK映畵特別提供 原作探偵小說界第一人者エドカー・ウオーレス 間諜船 監督ウイリアム・ナイ 主演アストリット・エルウイン ノア・ベアリイ

松竹京都超特作 盛り場八景 監督 古野榮作 主演 海江田譲二

第一劇場

四月三十日부터 劇團阿娘錦旋大公演 林仙圭 宋影 合作 金玉均 前後篇 六幕十場

風雲志士金玉均一代記 史的演劇化

꼭보아두소서

演出 朴珍 裝置 元雨田

東寶映畵社特作 思ひつき夫人

新版 朱金昭

新富座

五月五日—七日 每日晝夜二回 大衆料金 二十錢 十五錢

太西洋の秘密 (解說付)

見よ!近代兵器の活動 機械化部隊の全貌

子供と四季 (秋冬篇) 監督 清水宏 主演 河村黎吉 坂本武

次週 エノケン アメリカ小僧

東洋劇場

電話光化門(二)一四四·九五四

金玉均